தொந்திக்கணபதி

தொந்திக் கணபதி, வா வா வா.
வந்தே ஒருவரம் தா தா தா.
கந்தனின் அண்ணா, வா வா வா.
கனிவுடன் ஒரு வரம் தா தா தா.

ஆனை முகத்துடன் வா வா வா.
அவசியம் ஒருவரம் தா தா தா.
பானை வயிற்றுடன் வா வா வா.
பணிந்தேன்; ஒருவரம் தா தா தா.

எல்லாம் அறிந்த கணபதியே,
எவ்வரம் கேட்பேன், தெரியாதா?
நல்லவன் என்னும் ஒரு பெயரை
நான்பெற நீ வரம் தா தா தா.

மாம்பழம்

மாம்பழமாம் மாம்பழம்.
மல்கோவா மாம்பழம்.

சேலத்து மாம்பழம்.
தித்திக்கும் மாம்பழம்.

அழகான மாம்பழம்.
அல்வாபோல் மாம்பழம்.

தங்க நிற மாம்பழம்.
உங்களுக்கும் வேண்டுமா?

இங்கே ஓடி வாருங்கள்;
பங்கு போட்டுத் தின்னலாம்.

வண்டி வருகுது

கடகடா கடகடா வண்டி வருகுது
காளை மாடு இரண்டு பூட்டி வண்டி வருகுது.

டக்டக் டக்டக் வண்டி வருகுது.
தாவித் தாவி ஓடும் குதிரை வண்டி வருகுது.

ட்ரிங்டரிங் ட்ரிங்ட்ரிங் வண்டி வருகுது.
சீனு ஏறி ஓட்டும் சைக்கிள் வண்டி வருகுது.

பாம்பாம் பாம்பாம் வண்டி வருகுது.
பாய்ந்து வேக மாக மோட்டார் வண்டி வருகுது.

குப்குப் குப்குப் வண்டி வருகுது.
கும்ப கோண மிருந்து ரயில் வண்டி வருகுது!

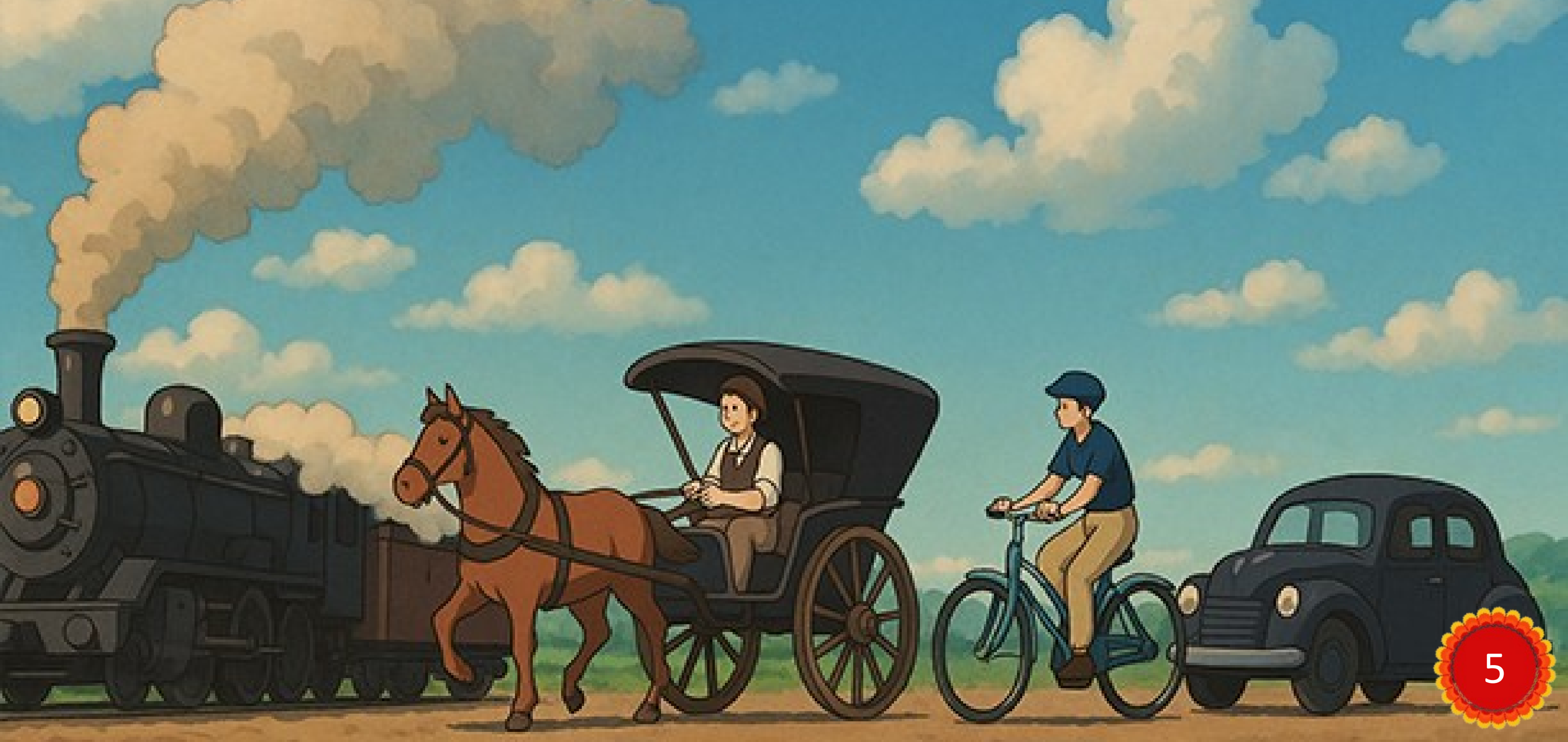

மியாவ் மியாவ் பூனையார்

மியாவ் மியாவ் பூனையார்.
மீசைக் காரப் பூனையார்.
ஆளில் லாத வேளையில்
அடுக்களைக்குள் செல்லுவார்.
பால் இருக்கும் சட்டியைப்
பார்த்துக் காலி பண்ணுவார்.
மியாவ் மியாவ் பூனையார்.
மீசைக் காரப் பூனையார்.
இரவில் எல்லாம் சுற்றுவார்.
எலிகள் வேட்டை ஆடுவார்.
பரணில் ஏறிக் கொள்ளுவார்.
பகலில் அங்கே தூங்குவார்.
மியாவ் மியாவ் பூனையார்.
மீசைக் காரப் பூனையார்.
மெல்ல மெல்லச் செல்லுவார்.
மேலும் கீழும் தாவுவார்.
'ளொள்ளொள்' சத்தம் கேட்டதும்
நொடியில் ஓடிப் பதுங்குவார்.
மியாவ் மியாவ் பூனையார்.
மீசைக் காரப் பூனையார்.

தோசை நல்ல தோசை

தோசை நல்ல தோசை - அம்மா
சுட்டுத் தந்த தோசை.
ஆசை யாக எனக்கே - என்
அம்மா தந்த தோசை.

வட்ட மான தோசை - அது
மாவில் சுட்ட தோசை.
தட்டு நிறைய நிறைய - அம்மா
சுட்டுத் தந்த தோசை.

காசு கேட்க வில்லை - என்னைக்
காக்க வைக்க வில்லை.
தோசை வேணும் என்றேன் - அம்மா
சுட்டுச் சுட்டுத் தந்தாள்.